

第 5 事業年度
事業報告書

自 平成 29 年 4 月 1 日
至 平成 30 年 3 月 31 日

一般
社団法人 日本海さけ・ます増殖事業協会

〒066-0028
千歳市花園 1 丁目 6 番地
TEL 0123 (26) 2846 FAX 0123 (26) 2847
keison@poppy.ocn.ne.jp
<http://www.nihonkai-sake-masu.or.jp>

目 次

総会に対する理事の提出書	1
第1 管理の状況	2
1 庶務事項	2
2 関係諸会議出席状況	2
3 総 会	4
4 会 員	4
5 役職員の状況	5
6 組織機構	6
第2 事業の概要	7
1 さけ・ます捕獲採卵事業及びふ化放流事業	7
2 増殖施設整備事業	8
3 河川環境保全対策事業	8
4 試験調査事業	9
5 密漁防止対策事業	9
6 教育研修活動事業	9
7 さけ・ます種苗放流手法改良調査事業	9
8 サケ資源回帰率向上調査事業	9
9 その他の事業	9
第3 財務諸表	10
1 貸借対照表	10
2 正味財産増減計算書	11
3 財務諸表に対する注記	14
4 財産目録	16
5 収支計算書	18
6 収支計算書に対する注記	20
監査報告書	22
別表 1 平成29年度 さけ・ます親魚捕獲採卵成績表	
別表 2 平成29年度 さけ・ますふ化放流成績表	
別表 3 平成29年度 秋さけ漁獲高割負担金報告書	
平成29年度 秋さけ資源来遊状況調査（刺し網）賦課金調書	
別表 4 平成29年度 さくらます漁獲高割負担金報告書	
平成29年度 さけ親魚等売却報告書	
別表 5 平成29年度 漁協・漁業者会費・さくらます負担金報告書	
平成29年度 市町村会費・さくらます負担金報告書	

総会に対する理事の提出書

第5事業年度（平成29年度）事業報告書、財務諸表及び内部管理資料を別紙のとおり総会に提出いたします。

平成30年5月23日

一般社団法人 日本海さけ・ます増殖事業協会

会 長 濱 野 勝 男

副 会 長 工 藤 幸 博

” 丹 野 雅 彦

専 務 理 事 安 藤 孝 雄

理 事 池 守 力

” 成 田 直 彦

” 嶋 保

” 高 橋 昌 幸

” 上 岡 雄 司

” 工 藤 昇

第1 管理の状況

1. 庶務事項

年月日	事項	場所
29. 4. 7	決算監査	札幌市
4. 14	第1回正副会長会議	〃
4. 14	第1回理事会	〃
5. 23	第5回定時総会	〃
〃	第2回理事会	〃
6. 7	職員会議	千歳市
7. 14	第2回正副会長会議	札幌市
7. 14	第3回理事会	〃
7. 24	石狩・後志管内民間ふ化場実務担当者研修	岩内町
8. 4	檜山管内民間ふ化場実務担当者研修会	せたな町
12. 13	第3回正副会長会議	札幌市
〃	第4回理事会	〃
30. 3. 1	第4回正副会長会議	〃
〃	第5回理事会	〃

2. 関係諸会議出席の状況

年月日	事項	場所
29. 5. 23	北海道定置漁業協会 第38回通常総会	札幌市
5. 24	第1回全道さけ・ます増殖運営連絡会議	〃
5. 30	尻別川環境保全連絡協議会	岩内町
6. 14	北海道さけ・ます増殖事業協会 第5回定時総会	札幌市
6. 27	第2回全道さけ・ます増殖運営連絡会議	〃
7. 5	サケ資源回帰率向上調査事業第1回検討会	〃
〃	檜山管内河川環境保全連絡会議	乙部町
7. 6	定置漁業協会現地対話集会	余市町
7. 26	日本海中南部地区ふ化放流技術者講習会	千歳市
7. 27	さけ・ます増殖技術研修会	札幌市
7. 28	第1回北海道地域放流手法改良検討協議会	〃
〃	第3回全道さけ・ます増殖運営連絡会議	〃
8. 1	さけ・ます報告会	〃
8. 7	新たな北海道水産業・漁村振興推進計画に係る意見交換会	余市町
8. 8	水産研究本部成果発表会	札幌市
10. 18	第4回全道さけ・ます増殖運営連絡会議	〃
11. 6	後志利別川流域水利用協議会	せたな町

11. 8	後志管内サクラマス船釣ライセンス制実行協議会	余市町
12. 14	北海道定置漁業協会振興会議	札幌市
〃	第5回全道さけ・ます増殖運営連絡会議	〃
30. 1. 24	サケ資源回帰率向上調査事業第2回検討会	〃
1. 30	平成30年度 ふ化放流計画策定 地区別ヒヤリング	〃
2. 14	全道漁協漁場環境保全研修会	〃
2. 22	第2回北海道地域放流手法改良検討協議会	〃
〃	第6回全道さけ・ます増殖運営連絡会議	〃
2. 27	南大通橋梁整備水産環境連絡協議会	倶知安町
〃	後志管内河川環境保全連絡会議	札幌市
3. 14	石狩川水系河川環境保全対策連絡協議会	〃
3. 15	千歳川水産環境調査連絡協議会	

3. 総 会

総会の種類	開催年月日	開催日 正会員数	出席正会員数			出席賛助 会員数	議 事	
			本人	委任状	計		事 項	可・否決 の別
定時	29. 5. 23	139	29	99	128	0	(1) 決議事項 議案第1号 ・ 第4事業年度決算について 議案第2号 ・ 第5事業年度会費等の額及び徴収方法について 議案第3号 ・ 第5事業年度役員報酬について 議案第4号 ・ 役員選任について (2) 報告事項 報告第1号 ・ 第4事業年度事業報告について 報告第2号 ・ 第5事業年度事業計画について	可決

4. 会 員

区 分		前年度末現在	本年度増加	本年度減少	本年度末現在
正 会 員	さけ定置漁業者	1 1 4	0	0	1 1 4
	漁業協同組合	9	0	0	9
	市 町 村	1 6	0	0	1 6
	合計	1 3 9	0	0	1 3 9

5. 役職員の状況

(1) 役員

区 分	員 数	定款に定める 役員 の 定 数	備 考
会 長 理 事 副 会 長 理 事 専 務 理 事 理 事 小 計	1 2 1 6 10	10名以上12名以内	
監 事	2	2名	
合 計	12		

(2) 職員

区 分	員 数					備 考
	前 年		本 年			
	男	女	男	女	計	
参 事 場 長 課 長 技 師 書 記 嘱 託 臨 時	1 1 4 1 1	 1	1 1 4 0 2	 1	1 1 4 0 2 1	
計	8	1	8	1	9	

6. 組織機構

(1) 組織体制図

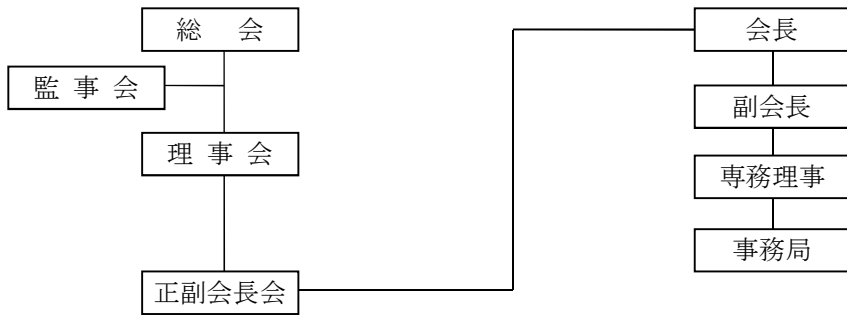

(2) ふ化放流・捕獲採卵事業体制図

〔ふ化放流施設〕

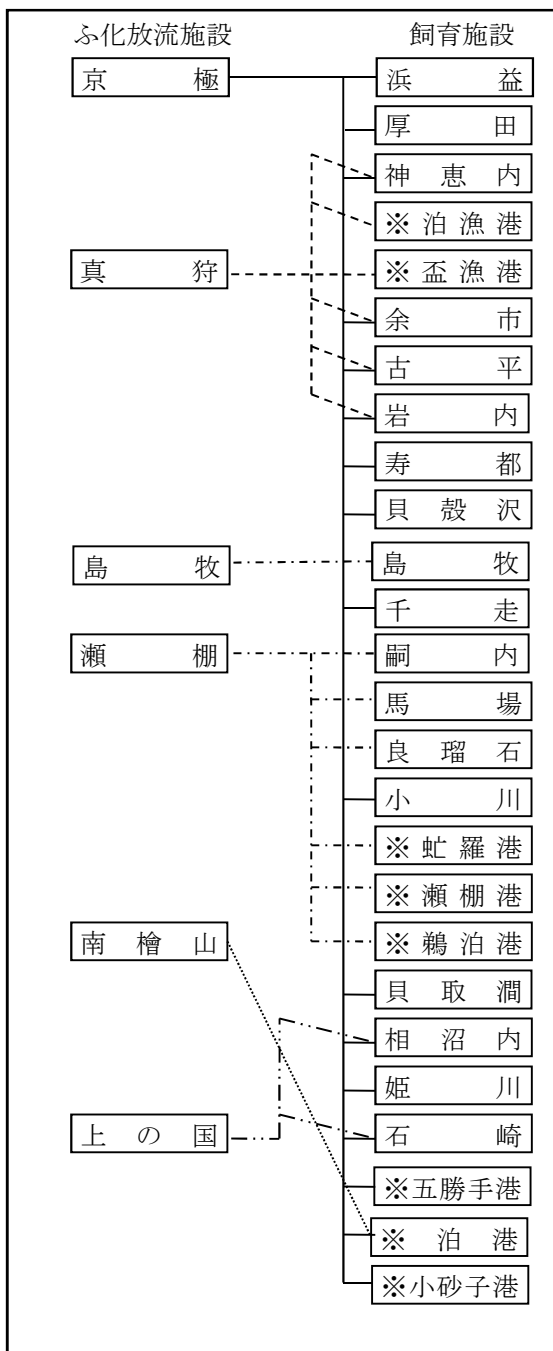

〔捕獲採卵河川〕

〔補完河川〕

〔非捕獲河川〕

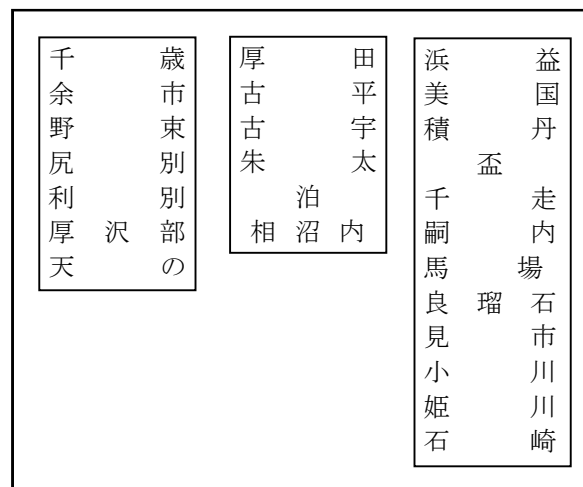

※は海中飼育

第 2 事 業 の 概 要

1. さけ・ます捕獲採卵事業及びふ化放流事業

(1) さけ親魚捕獲採卵事業

北海道が定めたふ化放流計画に基づき、捕獲採卵からふ化放流まで一元管理体制のもとに実施致しました。

本年度の親魚遡上は一部を除き海の漁獲に反して遡上が緩やかに進みましたが、管内全体の需給調整を行い、計画どおり達成する事が出来ました。

種卵確保にあたっては、捕獲採卵河川、補完河川、調査事業河川を利用し、関係機関、地元自治体、漁協等の協力を得て種卵確保に努め、捕獲数で 152.8%、採卵数では 100.3%の達成率で終了致しました。

地区	捕 獲 数			採 卵 数		
	計 画 (尾)	実 績 (尾)	達 成 率	計 画 (千粒)	実 績 (千粒)	達 成 率
中部	86,200	185,506	215.2%	82,200	107,736	131.1%
南部	64,600	44,864	69.4%	65,700	40,605	61.8%
計	150,800	230,370	152.8%	147,900	148,341	100.3%

(2) さくらます親魚捕獲採卵事業

本年度の親魚遡上と種卵確保は、海の漁獲量に沿った形で捗々しくない状況が続き、捕獲数では計画の 39.0%、採卵数については 37.4%で終了致しました。

なお、さけます・内水面水産試験場道南支場では見市川において遡上系親魚の IHN 調査が継続されています。

地区	捕 獲 数			採 卵 数		
	計 画 (尾)	実 績 (尾)	達 成 率	計 画 (千粒)	実 績 (千粒)	達 成 率
中部	250	140	56.0%	300	90	30.0%
南部	2,290	851	37.2%	2,920	1,114	38.2%
計	2,540	991	39.0%	3,220	1,204	37.4%

(3) さけ・ます不要親魚等売却事業

捕獲事業に伴い種卵確保に供し得ない親魚、内臓物について売却処理を行いました。

なお、委託河川分については、委託先の漁協において売却処理を行いました。

(単位：円)

精 算 額					控 除 額			差引額	
さけ親魚			内臓物		合計	消費税	販売諸費		計
尾数	重量	金額(税込)	重量	金額(税込)					
尾	Kg	円	Kg	円	円	円	円	円	円
205,333	487,811.1	46,193,882	5,414.6	8,360,766	54,554,648	4,025,584	120,106	4,145,690	50,408,958

(4) ふ化放流事業

本年度のさけ稚魚生産数は 134,152 千尾で計画に対し 100.3%の生産率となり、管内の各飼育場では生存率を極力高めるための健苗稚魚の育成と適期放流に努めました。

また、京極、真狩、瀬棚、上ノ国の各ふ化場において稚魚の中間育成を行い、3月初旬から4月下旬まで管内の二次飼育施設へ稚魚の供給を行い、健苗育成を図り適期放流に努めました。

なお、一部のふ化場において水腫症が発症し、北海道区水産研究所尻別さけます事業所並びに千歳さけます事業所の指導とさけます・内水面水産試験場並びに道南支場の助言の下に塩水浴作業を繰返し、健苗育成に努めました。

また、原虫症に備え各ふ化場でも、予防策として塩水浴作業を行い健苗育成に努めました。

さくらますについては、さけます・内水面水産試験場の指導協力のもとに、後志管内の関係漁協に委託し実施致しました。

また、千歳、尻別で確保された種卵は、北海道区水産研究所千歳さけます事業所並びに尻別さけます事業所に収容され事業が遂行されました。

項目 魚種	収容卵数 (千粒)			稚魚生産数 (千尾)			稚魚放流数 (千尾)		
	計画	実績	達成率(%)	計画	実績	達成率(%)	計画	実績	達成率(%)
さ け	148,900	149,663	100.51%	133,700	134,152	100.3%	132,900	133,324	100.3%

2. 増殖施設整備事業

資源増大対策の一環として健苗育成施設等について、老朽化対策など緊急補修が必要な施設及び設備について、道補助事業及び(公社)北海道増協の支援を受け整備を行いました。

また、ふ化飼育用水及び設備等について緊急整備が必要となり、整備費助成を行いました。

直轄事業

(単位：円)

施設名	整備実施内容	事業費	事業費内訳			
			道補助金	北海道増協	地元漁協	本協会
千歳捕獲場	ウライゲート操作盤 (更新)	7,560,000	0	3,780,000	0	3,780,000
真狩ふ化場	自動池清掃設備 (8台)	14,472,000	3,618,000	3,618,000	0	7,236,000
	除雪機 (更新)	1,188,000	0	0	0	1,188,000
京極・相沼内 ふ化場	稚魚移送ポンプ(Z-65L) 魚病対策餌料(ハーブ剤)	1,954,800	488,000	488,000		978,800
	設計監理業務料 飼育用測定機器	765,800	0	0	0	765,800
合 計		25,940,600	4,106,000	7,886,000	0	13,948,600

助成事業

(単位：円)

施設名	整備実施内容	事業費	事業費内訳			
			道補助金	北海道増協	地元漁協	本協会
浜益飼育場	配水槽受水管及び 発電機室補修	551,680	0	0	281,680	270,000
古平ふ化場	ふ化用水ポンプ (付帯設備含む)	2,052,000	0	0	1,032,000	1,020,000
寿都ふ化場	飼育池自動清掃装置 (本機のみ2台)	604,800	0	0	304,800	300,000
相沼内ふ化場	構内路盤整備 (蓄養・採卵体制)	2,157,840	0	0	1,079,840	1,078,000
南檜山ふ化場	養魚池上屋・外補修 (部分補修)	3,996,000	0	0	1,998,000	1,998,000
合 計		9,362,320	0	0	4,696,320	4,666,000

3. 河川環境保全対策事業

北海道漁業環境保全対策本部等と連携して、管内における増殖河川の改修工事等に係る汚濁水防止対策について、事前協議や巡回などを通じて自然環境保全の取組に積極的に参加し、さけます稚魚生存環境を高めることに努めました。

4. 試験調査事業

回帰率向上を目的として、親魚成熟度、期別の稚魚放流時の健苗度合調査について、北水研さけます事業所並びにさけます内水面水産試験場と連携し実施致しました。

また、各増殖施設の飼育管理環境等についても調査を行いました。

5. 密漁防止対策事業

管内の増殖河川を対象に不法漁獲の未然防止のため、防犯カメラの設置、警備会社に委託しパトロールや啓発活動を行うなど未然防止に努めました。

6. 教育研修活動事業

北海道区水産研究所千歳さけます事業所、さけます・内水面水産試験場、(公社)北海道増協など、関係機関が主催する技術研修会に参加し、最新の増殖技術に関する情報共有を図ると共に、技術の向上・改善について関係機関の指導助言を頂いて研修会を開催し、技術の高度化や知識向上に努めました。

7. さけ・ます種苗放流手法改良調査事業

地域に適した効果的な放流手法への移行を図るため、(公社)北海道増協が窓口となり国の支援事業として桧山地区の相沼内川と後志地区の尻別川を選定し、北海道区水産研究所八雲さけます事業所並びに尻別さけます事業所の協力のもとに耳石温度標識を施し、健苗育成と適期放流に努めました。

8. サケ資源回帰率向上調査事業

北海道区水産研究所が主体となって進められている稚魚の放流時期の違いによる生存率効果などの調査事業の中で、本会は稚魚飼育放流と降下調査を受託し、北海道区水産研究所尻別さけます事業所の協力のもとに京極ふ化場で耳石温度標識を施し、余市ふ化場においてふ化飼育放流と稚魚降下調査を実施しました。

9. その他の事業

さけ・ます増殖事業を通じて、自然環境の重要性や社会教育の一環として、さけ科学館・さけのふるさと水族館などへ自然科学教育学習並びに河川環境調査研究のための親魚提供を行うと共に、各地に点在する自然を守る会などへも(公社)北海道増協、さけます・内水面水産試験場を通じて種卵の提供を行いました。

第 3 財 務 諸 表

貸 借 対 照 表

平成30年3月31日現在

(単位:円)

科 目	当年度	前年度	増減
I. 資産の部			
1. 流動資産			
現金・預金	93,962,552	85,154,013	8,808,539
普通預金	93,962,552	85,154,013	8,808,539
未 収 金	13,879,000	15,813,260	0
仮 払 金	0	0	0
立 替 金	772	3,954	△ 3,182
流動資産 合計	107,842,324	100,971,227	6,871,097
2. 固定資産			
(1)特定資産			
退職給付引当資産	22,225,532	20,486,055	1,739,477
減価償却引当資産	0	0	0
施設整備積立資産	48,000,000	38,000,000	10,000,000
経営安定化積立資産	60,369,303	40,369,303	20,000,000
構築物	18,408,697	21,018,682	△ 2,609,985
機械装置	34,196,220	16,293,600	17,902,620
建物	9,658,296	10,425,312	△ 767,016
特定資産 合計	192,858,048	146,592,952	46,265,096
(2)その他固定資産			
土 地	1,480,000	1,480,000	0
建 物	19,273,498	22,352,603	△ 3,079,105
構築物	964,291	1,249,732	△ 285,441
機械・装置	3,495,858	5,104,395	△ 1,608,537
工具・器具・備品	1,089,003	3	1,089,000
外部資産	0	0	0
その他固定資産 合計	26,302,650	30,186,733	△ 3,884,083
固定資産 合計	219,160,698	176,779,685	42,381,013
資 産 合 計	327,003,022	277,750,912	49,252,110
II. 負債の部			
1. 流動負債			
法定福利仮受金	1,504,493	870,811	633,682
未 払 金	93,941,093	92,035,000	1,906,093
仮 受 金	0	0	0
預 り 金	0	0	0
短期借入金	0	0	0
流動負債 合計	95,445,586	92,905,811	2,539,775
2. 固定負債			
長期借入金	0	0	0
退職給付引当金	22,225,532	20,486,055	1,739,477
固定負債 合計	22,225,532	20,486,055	1,739,477
負 債 合 計	117,671,118	113,391,866	4,279,252
III. 正味財産の部			
1. 指定正味財産			
地方公共団体補助金	31,200,213	23,866,480	7,333,733
指定正味財産 合計	31,200,213	23,866,480	7,333,733
(うち特定資産への充当額)	(31,200,213)	(23,866,480)	(1,304,959)
2. 一般正味財産	178,131,691	140,492,566	37,639,125
(うち特定資産への充当額)	(161,657,835)	(122,726,472)	(△4,381,456)
正 味 財 産 合 計	209,331,904	164,359,046	44,972,858
負債及び正味財産 合計	327,003,022	277,750,912	49,252,110

正味財産増減計算書

平成29年4月1日から平成30年3月31日まで

(単位:円)

科 目	当年度	前年度	増 減
I 一般正味財産増減の部			
1. 経常増減の部			
(1) 経常収益			
① 特定資産運用益	15,592	29,460	△ 13,868
特定資産受取利息	15,592	29,460	△ 13,868
② 受取会費	187,693,673	112,484,313	75,209,360
正会員受取会費	62,500,000	62,408,000	92,000
漁獲高割受取会費	119,193,673	44,076,313	75,117,360
特別受取会費	6,000,000	6,000,000	0
③ 事業収益	99,145,789	74,400,710	24,745,079
親魚捕獲採卵事業収益	54,554,648	34,382,794	20,171,854
種苗放流手法改良調査事業収益	34,712,141	28,844,656	5,867,485
種苗評価調査事業収益	1,600,000	1,600,000	0
サケ回帰率向上調査事業収益	8,279,000	9,573,260	△ 1,294,260
④ 受取補助金等	147,258,267	146,323,067	935,200
受取地方公共団体補助金	5,600,000	6,240,000	-640,000
受取国庫補助金振替額	4,658,267	3,083,067	1,575,200
受取道増協支援助事業費	137,000,000	137,000,000	0
⑤ 受取負担金	15,957,174	19,442,416	△ 3,485,242
サクラマス受取負担金	10,612,130	11,812,334	△ 1,200,204
サクラマス受取協力金	2,300,000	2,330,000	△ 30,000
刺網調査漁獲受取協力金	2,585,044	1,911,082	673,962
受取特別負担金(施設)	0	2,929,000	△ 2,929,000
漁協別受取負担金	460,000	460,000	0
⑥ 雑収益	1,960,691	415,358	1,545,333
受取利息	815	1,634	△ 819
雑収益	1,959,876	413,724	1,546,152
経常収益計	452,031,186	353,095,324	98,935,862
(2) 経常費用			
① 事業費	301,699,198	284,299,303	17,399,895
役員報酬	4,320,000	4,320,000	0
給料手当	39,421,160	39,425,460	△ 4,300
臨時雇賃金	20,084,400	19,658,140	426,260
退職給付費用	1,565,529	1,874,601	△ 309,072
法定福利費	8,898,478	9,016,066	△ 117,588
福利厚生費	592,891	554,978	37,913
会議費	445,766	465,329	△ 19,563
旅費交通費	3,929,640	3,741,000	188,640
通信運搬費	1,265,138	1,380,591	△ 115,453
減価償却費	14,170,381	11,066,225	3,104,156
施設補修費	10,483,046	8,774,315	1,708,731
施設整備費	5,583,000	3,846,992	1,736,008
消耗資材費	18,826,664	16,986,586	1,840,078
借上費	5,198,476	5,070,271	128,205
燃油費	6,679,935	5,043,291	1,636,644
光熱水料費	12,276,838	11,176,668	1,100,170
車輛費	8,026,140	7,439,793	586,347
保険料	1,177,660	1,084,600	93,060
親魚販売諸費	120,106	31,721	88,385
租税公課	4,725,220	4,805,120	△ 79,900
支払負担金	19,557,700	14,850,800	4,706,900
委託費	113,091,593	112,710,823	380,770
雑費	1,259,437	975,933	283,504

科 目	当年度	前年度	増 減
②管理費	112,692,863	61,069,656	51,623,207
役員報酬	2,880,000	2,880,000	0
給料手当	4,371,240	4,348,280	22,960
臨時雇賃金	2,632,800	2,670,020	△ 37,220
退職給付費用	173,948	208,290	△ 34,342
法定福利費	1,448,582	1,467,720	△ 19,138
福利厚生費	189,062	194,884	△ 5,822
会議費	575,250	583,016	△ 7,766
旅費交通費	3,528,920	3,404,960	123,960
通信費	733,124	759,326	△ 26,202
減価償却費	211,683	211,683	0
保険料	112,600	112,600	0
消耗品費	300,285	316,995	△ 16,710
印刷製本費	399,853	421,970	△ 22,117
光熱水料費	627,647	515,719	111,928
車輛費	261,850	363,513	△ 101,663
広告宣伝費	108,648	73,548	35,100
租税公課	1,307,000	8,506,800	△ 7,199,800
負担金	81,847,958	33,034,057	48,813,901
支払寄付金	10,000,000	0	10,000,000
支払利息	0	0	0
賃借料	280,272	302,946	△ 22,674
雑 費	702,141	693,329	8,812
経常費用合計	414,392,061	345,368,959	69,023,102
当期経常増減額	37,639,125	7,726,365	29,912,760
2. 経常外増減の部			
(1) 経常外収益	0	0	0
① 固定資産受贈益	0	0	0
(2) 経常外費用	0	5	△ 5
① 固定資産除却損	0	5	△ 5
機械装置除却損	0	4	△ 4
工具器具備品除却損	0	1	△ 1
当期経常外増減額	0	△ 5	5
当期一般正味財産増減額	37,639,125	7,726,360	
一般正味財産期首残高	140,492,566	132,766,206	7,726,360
一般正味財産期末残高	178,131,691	140,492,566	37,639,125
II 指定正味財産増減の部			
(1) 増加の部			
受取補助金等			
地方公共団体施設整備補助金	11,992,000	5,858,000	6,134,000
増加の部計	11,992,000	5,858,000	6,134,000
(2) 減少の部			
一般正味財産への振替額	4,658,267	3,083,067	1,575,200
減少の部計	4,658,267	3,083,067	1,575,200
当期指定正味財産増減額	7,333,733	2,774,933	
指定正味財産期首残高	23,866,480	21,091,547	2,774,933
指定正味財産期末残高	31,200,213	23,866,480	7,333,733
III 正味財産期末残高	209,331,904	164,359,046	44,972,858

正味財産増減計算書内訳表

平成29年4月1日から平成30年3月31日まで

(単位:円)

科 目	実施事業等会計					法人会計	合計
	捕獲採卵	ふ化飼育	資源保護	共通	小計		
I 一般正味財産増減の部							
1. 経常増減の部							
(1) 経常収益							
① 特定資産運用益	0	15,592	0	0	15,592	0	15,592
特定資産受取利息	0	15,592	0	0	15,592	0	15,592
② 受取会費	0	0	0	0	0	187,693,673	187,693,673
正会員受取会費	0	0	0	0	0	62,500,000	62,500,000
漁獲高割受取会費	0	0	0	0	0	119,193,673	119,193,673
特別受取会費	0	0	0	0	0	6,000,000	6,000,000
③ 事業収益	54,554,648	44,591,141	0	0	99,145,789	0	99,145,789
親魚捕獲採卵事業収益	54,554,648	0	0	0	54,554,648	0	54,554,648
種苗放流手法改良調査事業収益	0	34,712,141	0	0	34,712,141	0	34,712,141
サケ資源回帰率向上調査事業収益	0	8,279,000	0	0	8,279,000	0	8,279,000
種苗評価調査事業収益	0	1,600,000	0	0	1,600,000	0	1,600,000
④ 受取補助金等	6,487,508	3,770,759	0	137,000,000	147,258,267	0	147,258,267
受取地方公共団体補助金	5,600,000	0	0	0	5,600,000	0	5,600,000
受取補助金等振替額	887,508	3,770,759	0	0	4,658,267	0	4,658,267
受取道増協支援事業費	0	0	0	137,000,000	137,000,000	0	137,000,000
受取経営安定化支援金	0	0	0	0	0	0	0
⑤ 受取負担金	0	15,957,174	0	0	15,957,174	0	15,957,174
サクラマス受取負担金	0	10,612,130	0	0	10,612,130	0	10,612,130
サクラマス受取協力金	0	2,300,000	0	0	2,300,000	0	2,300,000
刺網調査漁獲受取協力金	0	2,585,044	0	0	2,585,044	0	2,585,044
受取特別負担金(施設)	0	0	0	0	0	0	0
漁協別受取負担金	0	460,000	0	0	460,000	0	460,000
⑥ 受取寄付金	0	0	0	0	0	0	0
⑦ 雑収益	165,580	0	0	0	165,580	1,795,111	1,960,691
受取利息	0	0	0	0	0	815	815
雑収益	165,580	0	0	0	165,580	1,794,296	1,959,876
経常収益計	61,207,736	64,334,666	0	137,000,000	262,542,402	189,488,784	452,031,186
(2) 経常費用							
① 事業費	103,466,049	191,639,364	6,593,785	0	301,699,198	0	301,699,198
役員報酬	1,440,000	1,440,000	1,440,000	0	4,320,000	0	4,320,000
給料手当	17,594,972	17,674,960	4,151,228	0	39,421,160	0	39,421,160
臨時雇賃金	10,951,400	9,133,000	0	0	20,084,400	0	20,084,400
退職給付費用	695,791	695,791	173,947	0	1,565,529	0	1,565,529
法定福利費	4,449,282	3,620,586	828,610	0	8,898,478	0	8,898,478
福利厚生費	285,406	307,485	0	0	592,891	0	592,891
会議費	261,266	184,500	0	0	445,766	0	445,766
旅費交通費	2,071,640	1,858,000	0	0	3,929,640	0	3,929,640
通信運搬費	378,568	886,570	0	0	1,265,138	0	1,265,138
減価償却費	4,948,139	9,222,242	0	0	14,170,381	0	14,170,381
施設補修費	4,197,591	6,285,455	0	0	10,483,046	0	10,483,046
施設整備費	0	5,583,000	0	0	5,583,000	0	5,583,000
消耗資材費	5,832,909	12,993,755	0	0	18,826,664	0	18,826,664
借上費	3,437,113	1,761,363	0	0	5,198,476	0	5,198,476
燃油費	3,966,314	2,713,621	0	0	6,679,935	0	6,679,935
光熱水料費	2,734,001	9,542,837	0	0	12,276,838	0	12,276,838
車輛費	4,023,676	4,002,464	0	0	8,026,140	0	8,026,140
保険料	191,100	986,560	0	0	1,177,660	0	1,177,660
親魚販売諸費	120,106	0	0	0	120,106	0	120,106
租税公課	132,000	4,593,220	0	0	4,725,220	0	4,725,220
支払負担金	0	19,557,700	0	0	19,557,700	0	19,557,700
委託費	35,145,928	77,945,665	0	0	113,091,593	0	113,091,593
雑費	608,847	650,590	0	0	1,259,437	0	1,259,437
② 管理費	0	0	0	0	0	112,692,863	112,692,863
役員報酬	0	0	0	0	0	2,880,000	2,880,000
給料手当	0	0	0	0	0	4,371,240	4,371,240
臨時雇賃金	0	0	0	0	0	2,632,800	2,632,800
退職給付費用	0	0	0	0	0	173,948	173,948
法定福利費	0	0	0	0	0	1,448,582	1,448,582
福利厚生費	0	0	0	0	0	189,062	189,062
会議費	0	0	0	0	0	575,250	575,250
旅費交通費	0	0	0	0	0	3,528,920	3,528,920
通信運搬費	0	0	0	0	0	733,124	733,124
減価償却費	0	0	0	0	0	211,683	211,683
保険料	0	0	0	0	0	112,600	112,600
消耗品費	0	0	0	0	0	300,285	300,285
印刷製本費	0	0	0	0	0	399,853	399,853
光熱水料費	0	0	0	0	0	627,647	627,647
車輛費	0	0	0	0	0	261,850	261,850
広告宣伝費	0	0	0	0	0	108,648	108,648
租税公課	0	0	0	0	0	1,307,000	1,307,000
負担金	0	0	0	0	0	81,847,958	81,847,958
支払寄付金	0	0	0	0	0	10,000,000	10,000,000
支払利息	0	0	0	0	0	0	0
賃貸料	0	0	0	0	0	280,272	280,272
雑費	0	0	0	0	0	702,141	702,141
経常費用計	103,466,049	191,639,364	6,593,785	0	301,699,198	112,692,863	414,392,061
評価損益等調整前当期経常増減額	△ 42,258,313	△ 127,304,698	△ 6,593,785	137,000,000	△ 39,156,796	76,795,921	37,639,125
評価損益等計	0	0	0	0	0	0	0
当期経常増減額	△ 42,258,313	△ 127,304,698	△ 6,593,785	137,000,000	△ 39,156,796	76,795,921	37,639,125
2. 経常外増減の部							
(1) 経常外収益							
経常外収益計	0	0	0	0	0	0	0
(2) 経常外費用							
① 固定資産売却損・除却損	0	0	0	0	0	0	0
機械装置除却損	0	0	0	0	0	0	0
工具器具備品除却損	0	0	0	0	0	0	0
当期経常外増減額	0	0	0	0	0	0	0
他会計振替額	0	0	0	0	0	0	0
当期一般正味財産増減額	△ 42,258,313	△ 127,304,698	△ 6,593,785	137,000,000	△ 39,156,796	76,795,921	37,639,125
一般正味財産期首残高	△ 210,804,392	△ 523,854,795	△ 40,210,268	548,000,000	△ 226,869,455	367,362,021	140,492,566
一般正味財産期末残高	△ 253,062,705	△ 651,159,493	△ 46,804,053	685,000,000	△ 266,026,251	444,157,942	178,131,691
II 指定正味財産増減の部							
① 受取補助金等	3,780,000	8,212,000	0	0	11,992,000	0	11,992,000
受取地方公共団体助成金	3,780,000	8,212,000	0	0	11,992,000	0	11,992,000
② 一般正味財産への振替額	887,508	3,770,759	0	0	4,658,267	0	4,658,267
一般正味財産への振替額	887,508	3,770,759	0	0	4,658,267	0	4,658,267
当期指定正味財産増減額	2,892,492	4,441,241	0	0	7,333,733	0	7,333,733
指定正味財産期首残高	5,212,656	18,653,824	0	0	23,866,480	0	23,866,480
指定正味財産期末残高	8,105,148	23,095,065	0	0	31,200,213	0	31,200,213
III 正味財産期末残高	△ 244,957,557	△ 628,064,428	△ 46,804,053	685,000,000	△ 234,826,038	444,157,942	209,331,904

財務諸表に対する注記

1. 重要な会計方針

(1) 固定資産の減価償却の方法

固定資産は、定額法による減価償却を実施している。

(2) 引当金の計算基準

退職給付引当金は、職員の期末退職給与の要支給額に相当する金額を計上している。

(3) 消費税等の会計処理

消費税等の会計処理は、税込方式によっている。

2. 会計方針の変更

なし

3. 基本財産及び特定資産の増減額及びその残高

特定資産の増減額及び残高は、次のとおりである。

(単位:円)

科目	前年度末残高	当期増加額	当期減少額	当期末残高
経営安定化積立資産	40,369,303	20,000,000	0	60,369,303
施設整備積立資産	38,000,000	10,000,000	0	48,000,000
退職給付引当資産	20,486,055	1,739,477	0	22,225,532
構築物	21,018,682	0	2,609,985	18,408,697
機械装置	16,293,600	23,835,600	5,932,980	34,196,220
建物	10,425,312	0	767,016	9,658,296
合計	146,592,952	55,575,077	9,309,981	192,858,048

4. 基本財産及び特定資産の財源等の内訳

特定資産の財源等の内訳は、次のとおりである。

(単位:円)

科目	当期末残高	(うち指定正味財産 からの充当額)	(うち一般正味財産 からの充当額)	うち負債に対する額
経営安定化積立資産	60,369,303	—	(60,369,303)	—
施設整備積立資産	48,000,000	—	(48,000,000)	—
退職給付引当資産	22,225,532	—	(22,225,532)	(22,225,532)
構築物	18,408,697	(9,204,131)	(9,204,566)	—
機械装置	34,196,220	(17,166,934)	(17,029,286)	—
建物	9,658,296	(4,829,148)	(4,829,148)	—
合計	192,858,048	(31,200,213)	(161,657,835)	(22,225,532)

5. 担保に供している資産

担保に供している資産はない。

6. 固定資産の取得額、減価償却累計額及び当期末残高

固定資産の取得額、減価償却累計額及び当期末残高は、次のとおりである。

(単位:円)

科目	取得価額	減価償却累計額	当期末残高
土地	1,480,000	0	1,480,000
建物	66,952,953	38,021,159	28,931,794
構築物	54,210,537	34,837,549	19,372,988
機械装置	74,755,350	37,063,272	37,692,078
工具器具備品	5,617,400	4,528,397	1,089,003
合計	203,016,240	114,450,377	88,565,863

7. 補助金等の内訳並びに交付者、当期の増減額及び残高

補助金等の内訳並びに交付者、当期の増減額及び残高は、次のとおりである。

(単位:円)

補助金等の名称	交付者	前期末残高	当期増加額	当期減少額	当期末残高	貸借対照表上の記載区分
さけ・ます増殖施設整備等支援事業	(公社)北海道増協	0	11,992,000	11,992,000	0	指定正味財産
さくらます資源増殖効率化対策事業	北海道	0	5,600,000	5,600,000	0	
合 計		0	17,592,000	17,592,000	0	

8. 指定正味財産から一般正味財産への振替額の内訳

指定正味財産から一般正味財産への振替額は次のとおりである。

(単位:円)

内 容	金 額
経常収益への振替額 減価償却費計上による振替額	4,658,267
経常外収益への振替額 目的達成による指定解除額	0
合 計	4,658,267

附 属 明 細 書

1. 基本財産及び特定資産の明細

2. 引当金の明細

註 上記の1及び2については、財務諸表に対する注記に記載しているため省略した。

財 産 目 録

平成30年3月31日現在

(単位:円)

科 目	金 額
I 資産の部	
1. 流動資産	
現金・預金	
現金手許有高	0
普通預金 北洋銀行千歳中央支店	39,878,785
普通預金 北海道信漁連本店	46,374,946
普通預金 島牧漁業協同組合	7,708,821
立替金	772
仮払金	0
未収金 回帰率向上調査事業ほか	13,879,000
流動資産合計	107,842,324
2. 固定資産	
(1)特定資産	
経営安定化積立資産(サクラマス) 定期預金 島牧漁業協同組合	10,369,303
経営安定化積立資産 定期預金 北海道信漁連本店	50,000,000
施設整備積立資産 定期預金 島牧漁業協同組合	48,000,000
退職給付引当資産 定期預金 北海道信漁連本店	10,574,641
定期預金 島牧漁業協同組合	11,650,891
構築物(貝取潤飼育池)	7,738,299
構築物(厚田川飼育池)	10,670,398
機械装置(古平ふ化場 自動掃除機)	1,674,000
機械装置(岩内ふ化場 自動掃除機)	1,674,000
機械装置(上ノ国ふ化場 自動掃除機)	7,128,000
機械装置(上ノ国ふ化場 フィッシュポンプ)	1,465,200
機械装置(京極ふ化場 フィッシュポンプ)	1,713,420
機械装置(真狩ふ化場 自動掃除機)	13,989,600
機械装置(千歳捕獲場 遡上防止ゲート操作盤装置)	6,552,000
建物(余市捕獲場 採卵舎)	9,658,296
特定資産合計	192,858,048
(2)その他固定資産	
土地	
真狩ふ化場 宅地 その1	349,620
真狩ふ化場 宅地 その2	1,130,380
小 計	1,480,000
建 物	
宿舍兼事務所 (利別捕獲場)	14,171,650
採卵室 (岩内ふ化場)	2,264,535
飼育池棟 (真狩ふ化場)	300,961
便所 (真狩ふ化場)	7,426
倉庫・車庫 (真狩ふ化場)	38,294
養魚池棟 (真狩ふ化場)	764,058
ふ化場・事務所 (真狩ふ化場)	625,983
ふ化場・住宅 (京極ふ化場)	1
倉庫 (千歳捕獲場)	1
事務所・宿舍 (千歳捕獲場)	491,515
蓄養池管理舎 (千歳捕獲場)	609,074
小 計	19,273,498
構 築 物	
取水・導水施設 (南檜山ふ化場)	1
取水放水施設 (島牧ふ化場)	1
構築物 (真狩ふ化場)	109,667
設計監理料 (貝取潤飼育池)	320,522
設計監理料 (厚田川飼育池)	534,100
小 計	964,291

科 目		金 額		
機械・装置				
動力電気設備	(京極ふ化場)	75,852		
飼育省力化設備	(南檜山ふ化場)	1		
除塵機施設	(島牧ふ化場)	1		
自動掃除機	(余市ふ化場)	1		
ホイス・魚処理設備鉄骨支柱	(尻別捕獲場)	1		
ベルトコンベアー	(千歳捕獲場)	1		
自動検卵機	(真狩ふ化場)	1		
稚魚輸送タンク	(京極ふ化場)	1,494,000		
稚魚輸送タンク	(京極ふ化場)	1,926,000		
	小 計	3,495,858		
工具器具備品				
高圧洗浄機	(京極ふ化場)	1		
除雪機	(京極ふ化場)	1		
稚魚移送ポンプ	(真狩ふ化場)	1		
除雪機	(真狩ふ化場)	1,089,000		
	小 計	1,089,003		
その他固定資産合計		26,302,650		
固定資産合計			219,160,698	
資産合計				327,003,022
Ⅱ負債の部				
1. 流動負債				
法定福利仮受金		1,504,493		
未払金	捕獲採卵・ふ化事業委託費ほか	93,941,093		
仮受金		0		
短期借入金		0		
流動負債合計			95,445,586	
2. 固定負債				
長期借入金		0		
退職給付引当金		22,225,532		
固定負債合計			22,225,532	
負債合計				117,671,118
正味財産				209,331,904

収 支 計 算 書

平成29年4月1日から平成30年3月31日まで

(単位:円)

科 目	予算額	決算額	差異	備 考
I 事業活動収支の部				
1. 事業活動収入				
①特定資産運用収入	0	15,592	△ 15,592	
特定資産利息収入	0	15,592	△ 15,592	
②会費収入	108,500,000	187,693,673	△ 79,193,673	
正会員受取会費収入	62,500,000	62,500,000	0	
漁獲高割受取会費収入	40,000,000	119,193,673	△ 79,193,673	
特別受取会費収入	6,000,000	6,000,000	0	
③事業収入	74,000,000	99,145,789	△ 25,145,789	
親魚捕獲採卵事業収入	36,000,000	54,554,648	△ 18,554,648	
種苗放流手法調査事業収入	28,900,000	34,712,141	△ 5,812,141	
種苗評価調査事業収入	1,100,000	1,600,000	△ 500,000	
サケ資源回帰率向上調査事業収入	8,000,000	8,279,000	△ 279,000	
④補助金等収入	146,000,000	154,592,000	△ 8,592,000	
地方公共団体補助金収入	5,000,000	5,600,000	△ 600,000	
道増協助成金収入	141,000,000	148,992,000	△ 7,992,000	
増殖事業支援事業費収入	137,000,000	137,000,000	0	
ふ化放流施設整備助成金収入	4,000,000	11,992,000	△ 7,992,000	
⑤負担金収入	14,460,000	15,957,174	△ 1,497,174	
サクラマス負担金収入	11,100,000	10,612,130	487,870	
サクラマス協力金収入	1,500,000	2,300,000	△ 800,000	
特別負担金収入	0	0	0	
刺し網調査漁獲負担金収入	1,400,000	2,585,044	△ 1,185,044	
漁協別負担金収入	460,000	460,000	0	
⑥雑収入	300,000	1,960,691	△ 1,660,691	
受取利息収入	100,000	815	99,185	
雑収入	200,000	1,959,876	△ 1,759,876	
事業活動収入計 (a)	343,260,000	459,364,919	△ 116,104,919	
2. 事業活動支出				
①事業費支出	272,340,000	285,963,288	△ 13,623,288	
役員報酬支出	4,320,000	4,320,000	0	
給料手当支出	39,441,000	39,421,160	19,840	
臨時雇賃金支出	20,096,000	20,084,400	11,600	
退職給付支出	0	0	0	
法定福利費支出	9,063,000	8,898,478	164,522	
福利厚生費支出	600,000	592,891	7,109	
会議費支出	450,000	445,766	4,234	
旅費交通費支出	3,732,000	3,929,640	△ 197,640	
通信運搬費支出	1,358,000	1,265,138	92,862	
施設補修費支出	8,606,000	10,483,046	△ 1,877,046	
施設整備費支出	5,300,000	5,583,000	△ 283,000	
消耗資材費支出	16,979,000	18,826,664	△ 1,847,664	
借上費支出	5,054,000	5,198,476	△ 144,476	
燃料費支出	4,861,000	6,679,935	△ 1,818,935	
光熱水料費支出	11,314,000	12,276,838	△ 962,838	
車輛費支出	7,245,000	8,026,140	△ 781,140	
保険料支出	1,161,000	1,177,660	△ 16,660	
親魚等販売諸費支出	50,000	120,106	△ 70,106	
租税公課支出	4,685,000	4,725,220	△ 40,220	

科 目	予算額	決算額	差異	備 考
支払負担金支出	15,000,000	19,557,700	△ 4,557,700	
委託費支出	112,000,000	113,091,593	△ 1,091,593	
雑支出	1,025,000	1,259,437	△ 234,437	
②管理費支出	48,300,000	112,307,232	△ 64,007,232	
役員報酬支出	2,880,000	2,880,000	0	
給料手当支出	4,383,000	4,371,240	11,760	
臨時雇賃金支出	2,670,000	2,632,800	37,200	
退職給付支出	0	0	0	
法定福利費支出	1,476,000	1,448,582	27,418	
福利厚生費支出	200,000	189,062	10,938	
会議費支出	580,000	575,250	4,750	
旅費交通費支出	3,380,000	3,528,920	△ 148,920	
通信運搬費支出	701,000	733,124	△ 32,124	
保険料支出	100,000	112,600	△ 12,600	
消耗品費支出	300,000	300,285	△ 285	
印刷製本費支出	400,000	399,853	147	
光熱水料費支出	510,000	627,647	△ 117,647	
車輛費支出	320,000	261,850	58,150	
広告宣伝費支出	80,000	108,648	△ 28,648	
租税公課支出	2,130,000	1,307,000	823,000	
負担金支出	27,220,000	81,847,958	△ 54,627,958	
支払寄付金支出	0	10,000,000	△ 10,000,000	
支払利息支出	60,000	0	60,000	
賃借料支出	300,000	280,272	19,728	
雑支出	610,000	702,141	△ 92,141	
事業活動支出計 (b)	320,640,000	398,270,520	△ 77,630,520	
事業活動収支差額 (a)-(b)	22,620,000	61,094,399	△ 38,474,399	
II 投資活動収支の部				
1. 投資活動収入				
①特定資産取崩収入	0	0	0	
経営安定化積立特定資産取崩収入	0	0		
施設整備積立資産取崩収入	0	0	0	
退職給付引当資産取崩収入	0	0	0	
投資活動収入計 (c)	0	0	0	
2. 投資活動支出				
①特定資産取得支出	18,740,000	55,575,077	△ 36,835,077	
施設整備積立資産取得支出	0	10,000,000	△ 10,000,000	
経営安定化積立資産取得支出	9,000,000	20,000,000	△ 11,000,000	
退職給付引当資産取得支出	1,740,000	1,739,477	523	
機械装置取得支出	8,000,000	23,835,600	△ 15,835,600	
②固定資産取得支出	1,000,000	1,188,000	△ 188,000	
土地購入支出	0	0	0	
建物建設支出	0	0	0	
構築物建設支出	0	0	0	
機械装置購入支出	0	0	0	
工具器具備品購入支出	1,000,000	1,188,000	△ 188,000	
増殖施設購入支出	0	0	0	
投資活動支出計 (d)	19,740,000	56,763,077	△ 37,023,077	
投資活動収支差額 (c)-(d)	△ 19,740,000	△ 56,763,077	37,023,077	
III 財務活動収支の部				
1. 財務活動収入				
短期借入金収入	10,000,000	0	10,000,000	
長期借入金収入	0	0	0	
財務活動収入計 (e)	10,000,000	0	10,000,000	

科 目	予算額	決算額	差異	備 考
2. 財務活動支出				
短期借入金返済支出	10,000,000	0	10,000,000	
長期借入金返済支出	0	0	0	
財務活動支出計 (f)	10,000,000	0	10,000,000	
財務活動収支差額 (e)-(f)	0	0		
IV 予備費支出	0	0	0	
当期収支差額 (A)	2,880,000	4,331,322	△ 1,451,322	
前期繰越収支差額 (B)	8,065,416	8,065,416	0	
次期繰越収支差額 (A)+(B)	10,945,416	12,396,738	△ 1,451,322	

収支計算書に対する注記

1. 資金の範囲

資金の範囲には、現金預金・未収金・未払金・短期借入金・仮受金及び預り金を含めている。
 なお、前期末及び当期末残高は、下記2に記載するとおりである。

2. 次期繰越収支差額に含まれる資産及び負債の内訳

(単位:円)

科 目	前期末残高	当期末残高
現金・預金	85,154,013	93,962,552
未 収 金	15,813,260	13,879,000
仮 払 金	0	0
立 替 金	3,954	772
合 計	100,971,227	107,842,324
前 受 金	0	0
未 払 金	92,035,000	93,941,093
仮 受 金	0	0
法定福利仮受金	870,811	1,504,493
合 計	92,905,811	95,445,586
次期繰越差額	8,065,416	12,396,738

収支計算書内訳書

(平成29年4月1日から平成30年3月31日まで)

(単位:円)

科 目	実施事業等会計					法人会計	合 計
	親魚捕獲 採卵事業	ふ化、飼育及び 放流事業	資源保護に 関する事業	共 通	小 計		
I 事業活動収支の部							
1. 事業活動収入							
①特定資産運用収入	0	15,592	0	0	15,592	0	15,592
特定資産利息収入	0	15,592	0	0	15,592	0	15,592
②会費収入	0	0	0	0	0	187,693,673	187,693,673
正会員会費収入	0	0	0	0	0	62,500,000	62,500,000
漁獲高割合会費収入	0	0	0	0	0	119,193,673	119,193,673
特別会費収入	0	0	0	0	0	6,000,000	6,000,000
③事業収入	54,554,648	44,591,141	0	0	99,145,789	0	99,145,789
親魚捕獲採卵事業収入	54,554,648	0	0	0	54,554,648	0	54,554,648
種苗放流手法調査事業収入	0	34,712,141	0	0	34,712,141	0	34,712,141
サケ資源回帰率向上調査事業収入	0	8,279,000	0	0	8,279,000	0	8,279,000
種苗評価調査事業収入	0	1,600,000	0	0	1,600,000	0	1,600,000
④補助金等収入	9,380,000	8,212,000	0	137,000,000	154,592,000	0	154,592,000
地方公共団体補助金収入	5,600,000	0	0	0	5,600,000	0	5,600,000
道増協助成金収入	3,780,000	8,212,000	0	137,000,000	148,992,000	0	148,992,000
増殖事業支援事業費収入	0	0	0	137,000,000	137,000,000	0	137,000,000
ふ化放流施設整備助成金収入	3,780,000	8,212,000	0	0	11,992,000	0	11,992,000
⑤負担金収入	0	15,957,174	0	0	15,957,174	0	15,957,174
サクラマス負担金収入	0	10,612,130	0	0	10,612,130	0	10,612,130
サクラマス協力金収入	0	2,300,000	0	0	2,300,000	0	2,300,000
特別負担金収入	0	0	0	0	0	0	0
刺し網調査漁獲負担金収入	0	2,585,044	0	0	2,585,044	0	2,585,044
漁協別負担金収入	0	460,000	0	0	460,000	0	460,000
⑥雑収入	165,580	0	0	0	165,580	1,795,111	1,960,691
受取利息収入	0	0	0	0	0	815	815
雑収入	165,580	0	0	0	165,580	1,794,296	1,959,876
事業活動収入計 (a)	64,100,228	68,775,907	0	137,000,000	269,876,135	189,488,784	459,364,919
2. 事業活動支出							
①事業費支出	97,822,119	181,721,331	6,419,838	0	285,963,288	0	285,963,288
役員報酬支出	1,440,000	1,440,000	1,440,000	0	4,320,000	0	4,320,000
給料手当支出	17,594,972	17,674,960	4,151,228	0	39,421,160	0	39,421,160
臨時雇賃金支出	10,951,400	9,133,000	0	0	20,084,400	0	20,084,400
法定福利費支出	4,449,282	3,620,586	828,610	0	8,898,478	0	8,898,478
福利厚生費支出	285,406	307,485	0	0	592,891	0	592,891
会議費支出	261,266	184,500	0	0	445,766	0	445,766
旅費交通費支出	2,071,640	1,858,000	0	0	3,929,640	0	3,929,640
通信運搬費支出	378,568	886,570	0	0	1,265,138	0	1,265,138
施設補修費支出	4,197,591	6,285,455	0	0	10,483,046	0	10,483,046
施設整備費支出	0	5,583,000	0	0	5,583,000	0	5,583,000
消耗資材費支出	5,832,909	12,993,755	0	0	18,826,664	0	18,826,664
借上費支出	3,437,113	1,761,363	0	0	5,198,476	0	5,198,476
燃油費支出	3,966,314	2,713,621	0	0	6,679,935	0	6,679,935
光熱水料費支出	2,734,001	9,542,837	0	0	12,276,838	0	12,276,838
車輛費支出	4,023,676	4,002,464	0	0	8,026,140	0	8,026,140
保険料支出	191,100	986,560	0	0	1,177,660	0	1,177,660
親魚等販売諸費支出	120,106	0	0	0	120,106	0	120,106
租税公課支出	132,000	4,593,220	0	0	4,725,220	0	4,725,220
支払負担金支出	0	19,557,700	0	0	19,557,700	0	19,557,700
委託費支出	35,145,928	77,945,665	0	0	113,091,593	0	113,091,593
雑支出	608,847	650,590	0	0	1,259,437	0	1,259,437
②管理費支出	0	0	0	0	0	112,307,232	112,307,232
役員報酬支出	0	0	0	0	0	2,880,000	2,880,000
給料手当支出	0	0	0	0	0	4,371,240	4,371,240
臨時雇賃金支出	0	0	0	0	0	2,632,800	2,632,800
退職給付支出	0	0	0	0	0	0	0
法定福利費支出	0	0	0	0	0	1,448,582	1,448,582
福利厚生費支出	0	0	0	0	0	189,062	189,062
会議費支出	0	0	0	0	0	575,250	575,250
旅費交通費支出	0	0	0	0	0	3,528,920	3,528,920
通信運搬費支出	0	0	0	0	0	733,124	733,124
消耗品費支出	0	0	0	0	0	300,285	300,285
印刷製本費支出	0	0	0	0	0	399,853	399,853
車輛費支出	0	0	0	0	0	261,850	261,850
光熱水料費支出	0	0	0	0	0	627,647	627,647
賃借料支出	0	0	0	0	0	280,272	280,272
広告宣伝費支出	0	0	0	0	0	108,648	108,648
保険料支出	0	0	0	0	0	112,600	112,600
租税公課支出	0	0	0	0	0	1,307,000	1,307,000
負担金支出	0	0	0	0	0	81,847,958	81,847,958
支払寄付金支出	0	0	0	0	0	10,000,000	10,000,000
支払利息支出	0	0	0	0	0	0	0
雑支出	0	0	0	0	0	702,141	702,141
事業活動支出計 (b)	97,822,119	181,721,331	6,419,838	0	285,963,288	112,307,232	398,270,520
事業活動収支差額 (a)-(b)	△ 33,721,891	△ 112,945,424	△ 6,419,838	137,000,000	△ 16,087,153	77,181,552	61,094,399
II 投資活動収支の部							
1. 投資活動収入							
①特定資産取崩収入	0	0	0	0	0	0	0
投資活動収入計 (c)	0	0	0	0	0	0	0
2. 投資活動支出							
①特定資産取得支出	8,255,791	16,971,391	173,947	0	25,401,129	30,173,948	55,575,077
施設整備積立資産取得支出	0	0	0	0	0	10,000,000	10,000,000
経営安定化積立資産取得支出	0	0	0	0	0	20,000,000	20,000,000
退職給付引当資産取得支出	695,791	695,791	173,947	0	1,565,529	173,948	1,739,477
機械装置取得支出	7,560,000	16,275,600	0	0	23,835,600	0	23,835,600
②固定資産取得支出	0	1,188,000	0	0	1,188,000	0	1,188,000
機械装置購入支出	0	1,188,000	0	0	1,188,000	0	1,188,000
投資活動支出計 (d)	8,255,791	18,159,391	173,947	0	26,589,129	30,173,948	56,763,077
投資活動収支差額 (c)-(d)	△ 8,255,791	△ 18,159,391	△ 173,947	0	△ 26,589,129	△ 30,173,948	△ 56,763,077
III 財務活動収支の部							
1. 財務活動収入							
財務活動収入計 (e)	0	0	0	0	0	0	0
2. 財務活動支出							
財務活動支出計 (f)	0	0	0	0	0	0	0
財務活動収支差額 (e)-(f)	0	0	0	0	0	0	0
IV 予備費支出	0	0	0	0	0	0	0
当期収支差額 (A)	△ 41,977,682	△ 131,104,815	△ 6,593,785	137,000,000	△ 42,676,282	47,007,604	4,331,322
前期繰越収支差額 (B)	△ 210,363,363	△ 678,652,080	△ 52,388,349	685,000,000	△ 256,403,792	264,469,208	8,065,416
次期繰越収支差額 (A)+(B)	△ 252,341,045	△ 809,756,895	△ 58,982,134	822,000,000	△ 299,080,074	311,476,812	12,396,738

監 査 報 告 書

平成30年 4月 6日

代表監事 篠 谷 誠

監 事 上 山 稔 彦

私たち監事2名は平成30年4月6日に平成29年度における組織運営並びに決算に関する監査を行い、次のとおり報告します。

1 監査方法の概要

- (1) 会計（財務）に関する監査については、諸帳簿並びに関係書類の閲覧など必要と思われる監査手続きを用いて、財務諸表並びに収支計算書の正確性を検討しました。
- (2) 業務の執行状況に関する監査については、理事会に出席し、理事から業務の報告を聴取し、関係書類の閲覧など必要と思われる監査手続きを用いて業務執行の妥当性を検討しました。

2. 監査意見

- (1) 貸借対照表、正味財産増減計算書、財産目録及び収支計算書は、会計帳簿の記載金額と一致し、法人の財政状態、正味財産増減の状況並びに収支の状況は適正であることを認めます。
- (2) 事業報告書の内容は、真実であると認めます。
- (3) 理事の業務執行に関する不正な行為又は法令若しくは定款に違反する重大な事実はないと認めます。

以上

平成29年度 さけ・さくらます親魚捕獲採卵成績表

(1) さけ

尾数・卵数 捕獲場		捕 獲 数			採 卵 数		
		計 画 (尾)	実 績 (尾)	達成率(%)	計画(千粒)	実績(千粒)	達成率(%)
捕獲採卵実施河川	千歳	76,400	156,279	204.6%	72,500	93,756	129.3%
	余市	9,800	28,714	293.0%	9,700	13,835	142.6%
	野束	11,800	5,625	47.7%	11,800	7,353	62.3%
	尻別	10,100	10,175	100.7%	10,300	9,314	90.4%
	利別	26,900	11,686	43.4%	27,500	13,470	49.0%
	厚沢部	10,100	376	3.7%	10,300	323	3.1%
	天の	5,700	1,255	22.0%	5,800	392	6.8%
	浜益	-	260	-	-	145	-
	厚田	-	253	-	-	0	-
	朱太	-	6,679	-	-	4,464	-
	千走	-	1,240	-	-	1,350	-
	相沼内	-	6,063	-	-	3,796	-
	小川	-	1,355	-	-	101	-
	貝取潤	-	410	-	-	42	-
合計		150,800	230,370	152.8%	147,900	148,341	100.3%

(2) さくらます

尾数・卵数 捕獲場		捕 獲 数			採 卵 数		
		計 画 (尾)	実 績 (尾)	達成率(%)	計画(千粒)	実績(千粒)	達成率(%)
捕獲採卵河川	千歳	130	100	76.9%	130	90	69.2%
	余市	120	40	33.3%	170	0	0.0%
	野束	20	0	0.0%	30	0	0.0%
	尻別	1,560	334	21.4%	1,940	495	25.5%
	千走	450	482	107.1%	630	596	94.6%
	珊内	60	1	1.7%	80	0	0.0%
	相沼内	-	0	-	0	0	-
	見市	200	34	17.0%	240	23	9.6%
	突符	-	0	-	0	0	-
	厚沢部	-	0	-	0	0	-
合 計		2,540	991	39.0%	3,220	1,204	37.4%

別表 2

平成29年度 さけ・ますふ化放流成績表

平成30年 5月10日 現在

ふ化場・飼育場	卵数・尾数	収容卵数 (千粒)			生産尾数 (千尾)			稚魚移動		放流水系	放流数(千尾)	
		計画	実績	達成率(%)	計画	実績	達成率(%)	供給場	稚魚数		計画	実績
中部地区	浜益							京極	3,002	浜益	3,000	3,002
	厚田							京極・真狩	2,020	厚田	2,000	2,020
	千歳	34,000	34,009	100.0%	30,000	30,190	100.6%			千歳	30,000	30,190
	余市	4,400	4,700	106.8%	4,000	4,352	108.8%	京極	2,560	余市	6,500	6,912
	古平	3,400	3,400	100.0%	3,000	3,169	105.6%	京極	2,506	古平	5,500	5,675
	美国							京極・真狩	1,519	美国	1,500	1,519
	積丹							真狩・京極	2,019	積丹	2,000	2,019
小計	41,800	42,109	100.7%	37,000	37,711	101.9%		13,626		50,500	51,337	
南部地区	神恵内							京極	2,306	古宇	2,300	2,306
	盃							真狩	401	盃	400	401
	岩内	3,900	3,896	99.9%	3,500	3,589	102.5%	真狩	2,003	野束	5,500	5,592
	真狩	13,000	13,137	101.1%	11,800	12,199	103.4%	真狩・京極	7,038	尻別	7,000	7,038
	京極	37,000	39,428	106.6%	34,000	35,692	105.0%					
	寿都	5,300	4,272	80.6%	4,500	3,955	87.9%	寿都	3,955	朱太	6,500	6,961
	貝殻沢							京極	3,008			
	新島牧	4,300	4,530	105.3%	4,000	2,246	56.2%	京極	2,998	泊	6,200	5,244
	千走							京極	3,000	千走	3,000	2,998
	盃漁港							真狩	202	盃漁港	200	202
	泊漁港(後志)							真狩	401	泊漁港(後志)	400	401
	嗣内									嗣内	800	0
	馬場									馬場	2,000	0
	瀬棚	20,500	19,720	96.2%	18,000	17,854	99.2%			利別	12,000	12,158
	良瑠石									良瑠石	1,000	0
	宮野小川							京極	1,503	宮野小川	2,000	1,499
	虻羅漁港							瀬棚	700	虻羅漁港	100	700
	瀬棚漁港							瀬棚	3,000	瀬棚漁港	100	3,000
	鵜泊漁港							瀬棚	1,996	鵜泊漁港	2,000	1,996
	相沼内	3,500	2,400	68.6%	3,000	2,211	73.7%	京極・上ノ国突符	4,876	相沼内	8,000	7,087
貝取澗							京極・真狩	1,520	貝取澗	2,000	1,518	
突符							上ノ国・京極	5,129	突符		3,465	
南檜山	6,100	6,000	98.4%	5,400	5,601	103.7%	上の国	3,190	厚沢部	8,500	8,791	
上の国	13,500	14,171	105.0%	12,500	13,094	104.8%	京極・真狩	2,511	天の	7,900	6,060	
石崎							真狩	1,017	石崎	1,000	1,017	
乙部姫川							真狩	1,018	乙部姫川	1,000	1,016	
泊漁港							真狩	1,013	泊漁港	500	1,013	
津花漁港									津花漁港	500	0	
五勝手漁港							真狩	1,016	五勝手漁港	1,000	1,016	
小砂子漁港							真狩	508	小砂子漁港	500	508	
小計	107,100	107,554	100.4%	96,700	96,441	99.7%		54,309		82,400	81,987	
合計	148,900	149,663	100.5%	133,700	134,152	100.3%		67,935		132,900	133,324	

※突符川放流は試験放流

平成29年度秋さけ漁獲高割負担金報告書

漁協名	漁獲尾数 (尾)	漁獲キロ数 (kg)	漁獲金額 (税抜額) (円)	賦課率 3.9% (円)	備考
石狩湾	491,749	1,535,557.8	1,309,104,800	51,055,087	
小樽市	47,779	161,709.7	143,566,661	5,599,100	
余市郡	63,702	198,222.8	176,114,690	6,868,473	
東しゃこたん	64,436	193,833.5	180,237,481	7,029,262	
古宇郡	85,467	270,534.6	228,732,208	8,920,556	
岩内郡	104,785	324,771.5	285,628,321	11,139,504	
寿都町	69,938	216,975.0	207,653,852	8,098,500	
島牧漁協	44,464	140,062.6	112,769,491	4,398,010	
ひやま	119,788	356,164.9	338,582,155	13,204,704	
合計	1,092,108	3,397,832.4	2,982,389,659	116,313,196	

平成29年度秋さけ資源来遊状況調査(刺し網)賦課金調書

組合別	漁獲尾数 (尾)	漁獲キロ数 (kg)	漁獲金額 (税抜額) (円)	道増協賦課率 3.9% (円)	日本海増協賦課率 3.5% (円)	合計額	備考
石狩湾	2,437	8,052.0	2,688,172	104,837	94,086	198,923	
小樽市	940	3,245.7	1,740,549	67,881	60,920	128,801	
余市郡	5,212	16,873.8	10,308,668	402,039	360,802	762,841	
東しゃこたん	14,102	53,862.5	34,088,277	1,329,443	1,193,090	2,522,533	
古宇郡	2,944	9,724.8	6,196,340	241,657	216,873	458,530	
岩内郡	270	1,019.2	887,172	34,600	31,051	65,651	
島牧	7,920	26,955.4	17,949,216	700,020	628,222	1,328,242	
合計	33,825	119,733.4	73,858,394	2,880,477	2,585,044	5,465,521	

平成29年度さくらす漁獲高割負担金報告書

漁協名	漁獲キロ数 (kg)	漁獲金額 (税抜額) (円)	賦課金 3.0% (円)	備考
小樽市	2,053.6	1,906,318	57,190	
余市郡	596.7	468,120	14,044	
東しゃこたん	5,378.4	1,363,816	40,915	
古宇郡	3,861.2	3,300,958	99,030	
岩内郡	1,452.1	1,498,698	44,961	
寿都町	3,639.0	4,152,116	124,564	
島牧	236.4	214,203	6,426	
合計	17,217.4	12,904,229	387,130	

平成29年度 さけ親魚等売却報告書

項目 捕獲場	売却代					控除額			差引額 (円)	
	さけ親魚			内蔵物		合計 (円)	消費税 (円)	販売諸費 (円)		計 (円)
	販売尾数 (尾)	重量 (kg)	金額(税込) (円)	重量 (kg)	金額(税込) (円)					
千歳	155,470	371,823.6	42,832,875	3,987.5	6,363,252	49,196,127	3,628,659	5,832	3,634,491	45,561,636
余市	22,587	45,174.0	146,361	842.0	454,680	601,041	44,519	0	44,519	556,522
野束	4,534	12,451.0	1,015,471	10.0	19,440	1,034,911	76,660	112,762	189,422	845,489
尻別	10,002	26,032.5	1,151,683	384.3	1,276,117	2,427,800	179,837	1,512	181,349	2,246,451
利別	11,480	28,700.0	929,880	116.0	150,336	1,080,216	80,016	0	80,016	1,000,200
厚沢部	281	820.9	26,597	0.0	0	26,597	1,970	0	1,970	24,627
天の	979	2,809.1	91,015	74.8	96,941	187,956	13,923	0	13,923	174,033
合計	205,333	487,811.1	46,193,882	5,414.6	8,360,766	54,554,648	4,025,584	120,106	4,145,690	50,408,958

平成29年度漁協・漁業者会費・負担金報告書

漁協名	漁協別 会費 (千円)	漁業者会費		合 計 (千円)	漁協別 さくらます 負担金 (千円)	備 考
		年会費 (千円)	特別負担金 (千円)			
石狩湾	60	14,257	2,874	17,191	-	
小樽市	20	2,158	384	2,562	600	
余市郡	20	2,141	390	2,551	600	
東しゃこたん	60	1,354	180	1,594	1,200	
古宇郡	60	1,838	204	2,102	1,200	
岩内郡	20	3,513	474	4,007	600	
寿都町	20	2,992	390	3,402	600	
島牧	40	1,614	210	1,864	600	
ひやま	160	5,133	894	6,187	-	
合 計	460	35,000	6,000	41,460	5,400	

平成29年度市町村会費・負担金報告書

市町村名	年会費 (千円)	さくらます 負担金 (千円)	備 考
石狩市	9,861	-	
小樽市	1,684	500	
余市町	1,703	500	
古平町	1,000	500	
積丹町	555	500	
神恵内村	685	500	
泊村	944	500	
岩内町	1,962	500	
寿都町	1,703	500	
島牧村	1,147	500	
せたな町	2,388	-	
八雲町	740	-	
乙部町	722	-	
江差町	1,073	-	
上ノ国町	833	-	
奥尻町	500	-	
蘭越町	0	325	
合計	27,500	4,825	